AMSTERDAMS WEEKBLAD

ZAT. 21-10-72 . NR 19 . 50 CENT.

AMSTERDAMS WEEKBLAD

stadsvijand nr 1

Jongstleden woensdagmiddag vond er ten stadhuize een vergadering plaats van de commissie publieke werken. Aan het woord is nu wethouder Lammers:
"Met betrekking tot het blok waarin de drukkerij van het Amsterdams Weekblad is gevestigd hebben we kontakt met de hoofdkommissaris van politie over de wijze waarop we deze zaak zullen aanpakken. Het is duidelijk, dat blijkt ook wel uit publikaties uit die hoek, dat de notoire opposanten tegen de aanleg van de metro dit zien als bolwerk om de metro te stoppen. Zij zullen dit met alle hen ten dienste staande middelen verdedigen. Juffrouw Rietveld was op de hoogte van het feit op welke konditie zij en de stichting hier zaten en ze zal ook schriftelijk in kennis gesteld worden over wat er te wachten staat. De lieden die er zitten worden zeker een week van tevoren op de hoogte gesteld van wat hen te wachten staat als ze er niet bijtijds uit zijn."
Raadslid Riethof vraagt aan wethouder Lammers of de drukkerij er één is van de drie in het schema te saneren bedrijfjes. "Nee", krijgt hij als antwoord van de wethouder die zich heeft uitgesproken voor subsidies aan noodlijdende dagbladen als de Telegraaf, Het Parool, De Tijd enz. en aan opiniebladen als Vrij Nederland, De Nieuwe Linie en de Groene Amsterdammer. Bovendien wilde hij een alternatief voor de dagbladen. Dat ziet hij in het Amsterdams weekblad kennelijk niet.
Lammers:"Ik heb besloten vóór de winter die buurt probleemloos te hebben, speciaal voor de decembermaand."
AMSTERDAMS WEEKBLAD: INFORMATIE VAN DE ENE AMSTERDAMMER AAN DE ANDERE.

LAMMERS MOET NIET DENKEN DAT HIJ ALLEEN MET HET AMSTERDAMS WEEKBLAD TE MAKEN HEEFT IN DE NIEUWMARKT BUURT.

---

vrijdagavond 3 november om 20.30 uur in het Mozeshuis Waterlooplein 57:diskussie over de problemen van het vrachtvervoer in de stad, georganiseerd door de aktiegroep Maskers Af.
telefoniese informatie:
79 47 79 bij d.w.beerling.

Aan dit nummer werkten janine schenkan, achtsteribbe, ernest annyas, dicky breebaart, hijn bijnen, paul clazing, steef davidson, josien eissens, fini van feggelen, bert grieping,
koos herstel, tini en hannes hofman, ben jansen, michiel kassies, frans kersbergen, thea klaver, rien knoppers, alfons kra, rudi meyer, bert nienhuis, lou van nimwegen, rob stolk, mini tamminga, albert en dik tuynman, tjebbe van tijen, madeleine de vries, rini de wert, peter kuipers, elly en jos holzhaus

DE LEZERSVERGADERINGEN VAN HET AMSTERDAMS WEEKBLAD VINDEN VOORTAAN PLAATS OP DONDERDAGAVOND 8 UUR OP KEIZERSSTRAAT 2A EEN HOOG.

AMSTERDAMS WEEKBLAD

Adres: Keizersstraat 2a 1 hoog
De kosten voor een abonnement bedragen ƒ 6,50 per kwartaal.
Storting op gemeente giro F5160 ten name van Fini van Feggelen onder vermelding van Amsterdams Weekblad.

tel: 763407
930302

dinsdag 24 oktober om 20 uur spreekt Lammers voor de amsterdamse architekten van de BNA in Americain Toegang vrij, drankje na.

EEN BLAUW OOG
GETUIGE VERSLAG....!

"MIJN VROUW HEEFT NET GEBELD, ER ZIJN 2 KAMERFLATS IN DE BIJLMER VOOR ƒ290,- PER MAAND. WE BETAALDEN TOT NU TOE ƒ270,-,VOOR 1 KAMER MET EEN KEUKENTJE. IK MAAK 'T HIER NIET. WE DENKEN DAT WE DAAR MAAR NAAR TOE GAAN." De jongen die dit zei stond maandagmiddag in de Keizersstraat,z'n vrouw stond naast hem en hield de auto met hun huisraad in de gaten die met uitpuilende deuren dubbel geparkeerd stond.

....'s morgens door de politie hun huis uitgezet, 10 minuten om hun spulletjes op straat te dragen en even later met de gummiknuppel afgeranseld als ze proberen bij de Projektgroep hun huisraad onder te brengen.

Vanmorgen toen ik om 9 uur in de Dijkstraat kwam, stond het er vol mensen.

Slopers op 't dak, uit het huis op de hoek waar het dak er al af ligt, gooit 'n jonge vrouw het beddegoed op straat naar haar man die het op een, in de haast geleende bakfiets, legt.

Politie staat in grote getale gewichtig te doen. Voor het huis van de Heer roelvink, één van de 4 leden van het Sanerings en Begeleidingskomité Nieuwmarkt, staan 2,3, vrouwen nogal luidruchtig hun instemming met het gebeuren te betuigen.

Als het raam open gaat, wordt de koffie naar buiten geschoven, politie en slopers krijgen geen gif te drinken.

Opeens gaat er een sirene loeien de agenten die net afgelost worden, kijken zoekend omhoog,lopen door en verdwijnen uit het straatbeeld bij de Waag.

Steeds meer bewoners uit de naburige huizen komen erbij staan. Er worden opmerkingen gemaakt tegen de politie en de slopers die echter stug doorgaan.

Het verkeer dat de Dijkstraat in wil kan er met moeite door,huis-

raad op de straat maakt 't vaak vrijwel onmogelijk.
De Hr. Neef, die van de Projektgroep een huis in de Nwe. Hoogstraat heeft gekregen, komt aanlopen om zijn laatste spullen uit het huis te redden."Wat 'n kankerbende, hier ....., zegt hij, ik ben nog niet eens helemaal verhuisd en nu slaan ze m'n huis al in mekaar.

De gemeenteraad en Burgemeester en Wethouders vinden het wel gunstig voor 't image ven Amster dam om duizenden hippies als fleurige figuranten in 't Vondelpark te laten pitten en hebben er ook nog wel 'n miljoen voor over om ze op te vangen als ze flippen.
Dus trekken vele hippies zich terug in slooppanden in de verschillende saneringswijken om er hun winterslaap te houden, want de gemeente gaat niet zover om deze misleide toeristen dan ook swinters nog te helpen aan slaapgelegenheid.Zeker in de nieuwmarkt schept dat voor de bewoners problemen. Op z'n minst een 6-tal panden die niet door woningzoekenden hersteld en in gebruik genomen werden, worden nu bewoond door grote groepen buitenlanders.

Ook in de Anthonisbreestraat wordt gesloopt. Daar zijn dezelfde metodes toegepast als in de Dijkstr. Een groepje buitenlanders met slaapzakken op de rug of in de hand wrijft zich de slaap uit de ogen en verdwijnt in de richting Oude schans. Een jong Amsterdams stel met een kind staan op straat.Nog geen 30 m. verder zakt langzaam een metrocaisson de grond in. Politie met mobilofoons houden alles goed in de gaten. Sommige mensen praten met de ned. familie en anderen helpen spulletjes inpakken.
"laten we naar de Projectgroep gaan,die moeten maar voor herhuisvesting zorgen," wordt er gezegd. Iemand anders valt bij, ja, zij zijn er toch voor.
De woede van allen over de hardhandige huisuitzetting richt zich op de projectgroep, die i.t.t. andere ambtenaren ambtenaren. niet aanwezig zijn alsde huizen gesloopt worden.
De huisraad wordt in een wagen geladen en de groep begeeft zich naar de Nw;Hoogstraat.De deur van het kantoor van de projectgroep wordt opengemaakt en men begint de huisraad naar binnen te brengen.De door de op wacht staande politie gealarmeerde versterking komt per kever aangescheurd.De deur wordt gebarricadeerd. De mobile smerissen trekken zich terug in hun kever om overleg te plegen met het hoofd van de operaties of om versterking aan te vragen.EVEN later bestormen ze de deur. Als ze het kantoor betreden doen ze dat even wederrechtelijk als de mensen die er zich al bevinden. Ze hebben bv. niet gevraagd wat er aan de hand is of iets dergelijks en als ze hardhandig beginnen de mensen eruit te slaan handelen ze weer in strijd met hun eigen wet,die voorschrijft dat ze eerst driemaal de toverspreuk: "wilt u dit pand verlaten" moeten uitspreken. Er volgt een kort handgemeen en breken dingen in het kantoor. Er komen weer 2 agenten bij en met z'n vieren lukt het hun de bewoners eruit te werken.
Het reeds binnen gebrachte beddegoed wordt op straat gedonderd.

Velen die het buiten volgen worden kwaad als ze zien hoe 2 agenten een terugpratend meisje aanpakken. Nieuwe schermutselingen ontstaan. ALS er een tiental agenten gearriveerd zijn hoor ik een blonde agent met een blond snorretje zeggen "WE ZIJN MET GENOEG MAN NU,LATEN WE ZE NU VERWIJDEREN"
Meteen werden gummiknuppels getrokken en meteen erop stort de horde zich op de omstanders. Velen krijgen flinken klappen. Een fotograaf wordt achternagezeten door het blondje, hij waagt zich echter te ver van zijn kameraden, krijgt het te kwaad met een aantal mensen, die hem wat duidelijk willen maken en tegelijk de fotograaf, te ontzetten.

Een overmacht van politie ontstaat, die willekeurig wat mensen arresteert.

ARRESTANTEN VRIJ!

NA 2 DAGEN VASTGEHOUDEN TE ZIJN ZIJN DE ARRESTANTEN WOENSDAGMIDDAG LAAT VOORLOPIG VRIJGELATEN.

DE ENE KRAKER ER UIT DE ANDERE ER IN!

De herhuisvesting van bewoners van woningen die voor de metro gesloopt moeten worden, gaat niet alleen ten koste van hen die al jarenlang op de CBH-wachtlijsten staan, maar nog erger er worden mensen die al wonen, direkt voor op straat gezet. De belevenissen van de fam. Verborg zijn daar een voorbeeld van:
VOORJAAR 1971 hoorde Ben Verborg dat de woning Nw. Hoogstraat 15-3 vrij kwam.
Hij ging er direkt op af, betaalde sleutelgeld, trof een geheel vernielde woning aan, haalde er drie containers troep uit, investeerde honderden guldens om de woning op te knappen en maakte de huur over aan de eigenaar, de gemeente, die dit aksepteerde.

VERVOLG PAG 6

VERVOLG VAN PAG. 5

NA EEN JAAR kreeg hij plotseling aanzegging van de Dienst Volkshuisvesting, dat hij niet aan de normen voldeed en de woning moest ontruimen.
DE VROUWENGESPREKSGROEP van het buurtcentrum de BOOMSPIJKER organiseerde een handtekeningenaktie ter ondersteuning van het gezin Verborg.
300 HANDTEKENINGEN werden aan wethouder Kuipers ter hand gesteld maar hij liet nooit meer iets van zich horen, behalve deurwaarders en dwangbevelen.
JUNI DIT JAAR gaf het gezin de strijd op en verliet de woning met een andere bestemming. De woning stond enkele maanden leeg en werd daarna aangeboden aan het gezin de Neef, dat 2 jaar het pand Dijkstraat 21 "illegaal" bewoond had en eveneens volgens de gemeente niet aan de normen voldeed.
AFGELOPEN MAANDAGMORGEN moest het gezin overhaast naar het hun toegewezen adres Nw.Hoogstraat 15-3 verhuizen omdat de op last van de "soepele" Projectgroep Nieuwmarkt de slopers het dak van hun vorige woning al in elkaar sloegen, terwijl ze nog bezig waren hun huisraad over te brengen.

Gemeente pleegt HUISVREDEBREUK

Hoewel de gemeente bij de ontruiming van de nieuwmarktbuurt een soepel beleid zou voeren, is men er nu toe overgegaan de boel zo snel mogelijk plat te gooien. Bij eerdere ontruimingen werd de bewoners van panden op naam aangezegd een door hen bewoond pand te verlaten. Hiervoor werd een zg. ontruimingsbevel door de burgemeester uitgevaardigd. Als het pand dan niet op tijd ontruimd was, werd dit door de politie gedaan. Daarna werd het pand naar de letter van de wet gesloopt.
Aan de wet tillen de stadsbestuurders ten aanzien van de nieuwmarktbuurt niet zo zwaar meer. Een huis is leeg als het gesloopt moet worden, of er nu wel of geen mensen in verblijven. Ontruimingsbevelen worden niet meer gegeven. Men wil niet meer weten wie er in wonen en waar die mensen heen moeten. Het betreden van een woning door politie of slopers die bewoond is zonder bevel tot ontruiming of huiszoeking is "huisvredebreuk". Dit wordt nu door de gemeente gedaan en blijkbaar door de "Justitie" getolereerd.

WAT EEN KINKERZOOI

IN DE KINKERBUURT:
BINNEN VIER MAANDEN OPNIEUW WEGGESANEERD

AMSTERDAMMERS DIE NOG DENKEN DAT HET HEBBEN VAN EEN WOONVERGUNNING, OP ZICH, HEN VOOR GROVE GEMEENTELIJKE WILLEKEUR VRIJWAART, KUNNEN UIT HET ONDERSTAANDE RELAAS VAN EEN HOUDSTER VAN EEN WOONVERGUNNING LERING TREKKEN.

Eind mei verhuisde ik uit de Borgerstraat naar de Van Lennepkade. Eind september kwam de brief van B&W waarin stond dat ook dit huis gesaneerd zal moeten worden.
Om een indruk te geven van de saneringsproblemen, heb ik mijn geschiedenis beknopt neergeschreven. Zeer beknopt uiteraard, de honderden telefoontjes in de cel en het eindeloos heen en weer geloop naar Wibauthuis, polisieburo, ach dat laat ik alleen weten, waar 't erg belangrijk is voor het verhaal
Hier volgt 't:

1 aug. kwam ik in de Borgerstraat er was geen gas en elektra. Het huis bleek toen al in 1964 afgekeurd. Dat was in '69.
1 jan. 1970 nam de gemeente het huis over van de eigenaar. De gemeente verzocht kontakt op te nemen. Mondeling werd door van Leuffen meegedeeld dat dit gedeelte gesloopt zou gaan worden als

iedereen er uit zou zijn, en verder zou de gemeente zorg dragen voor 'n urgensie-verklaring en 'n 2-kamer-woning.

27 juli 1970 brief gemeentelijke dienst volkshuisvesting, hierin:

"Zoals U bekend is moet U uw huidige woning verlaten."

Hier was nog nooit iets ofisjeel van meegedeeld en:

"Op grond van de Regeling Woningtoewijzing is het echter niet mogelijk U als woningzoekende bij mijn dienst in te schrijven"

31 juli schrijft de inmiddels aangetrokken advokaat aan de gemeente.

5 okt. 1970: Gesprek met deze advokaat en de heer van den Berg van volkshuisvesting. Deze zei de advokaat dat Van Leuffen (zie 1-1-1970) de gedane beloftes niet gedaan kon hebben.

12 okt. 1970 Hoofd van de Hoofdafdeling Woonruimte schrijft aan de advokaat dat:

"geen vervangende woonruimte zal worden aangeboden." en:

"Voorts bericht ik U dat door de bewuste ambtenaar van de Dienst der Publieke Werken geen enkele toezegging werd gedaan." WAAR WE DAN VAN BEWUST WAREN....

26 maart 1971: Gemeente zegt de huur op "tegen 1 juli 1971". Kontakt met Leeuwis van buro 'Bestuurskontakten' in de Borgerstraat. Geadviseerd werd om te blijven wonen.

25 jan. 1972 gemeentelijke dienst volkshuisvesting schrijft:

"Aangezien U uw huidige woning moet verlaten bent U als woningzoekende ingeschreven ter toewijzing van vervangende woonruimte. Een urgentie-bewijs doe ik U hierbij toekomen."

Mondeling was men zo vriendelijk 'n toelichting te geven: De eerste aanbieding moest wel direkt genomen worden. De aanbiedingen gingen zo:

de eerste wilde me niet hebben (nee hoor, geen vrouw alleen)
de tweede en de derde waren al gekraakt terwijl de staat bij deze laatste erbarmeluk was: volkomen vernield waren alle soorten leidingen, ook waren verschrikkeluk vernield de muren, plafonds, deuren, enz.

Ondertussen brak vaak de polisie e.d. in om te kijken. Ze zeiden dat ze keken of er geen krakers inzaten, en meer van dat soort verhalen. Ze klopte meestal niet maar stapten zo de kamer binnen.

(Is 't al een polisie-staat?)

Maar toen de jeugd eenmaal goed op gang was gekomen met het slopen van deze huizen, te rammen alsof 't 'n middeleeuws kasteel was, de brand erin gestoken werd, de ruiten kapot gegooid werden of hoe dan ook binnen in 't huis en mijn kamers liep, weken en weken achter elkaar...ja toen zag ik niet degenen DIE ER VOOR ONZE VEILIGHEID ZIJN, niet na éénmaal vragen, niet na tien keer bellen. Honderd meter verder was het polisieburo waar zij koffie dronken en men beweerde geen manschap te hebben voor dat soort zaken. Het zou goed zijn als eens presies nagegaan werd wat dan wel hun werk was.

Van de twee nog overgebleven bu-

oude schans

zandstraat

val

MAAK VAN UW STRAAT EEN TUIN

valeriusstraat

riusstraat

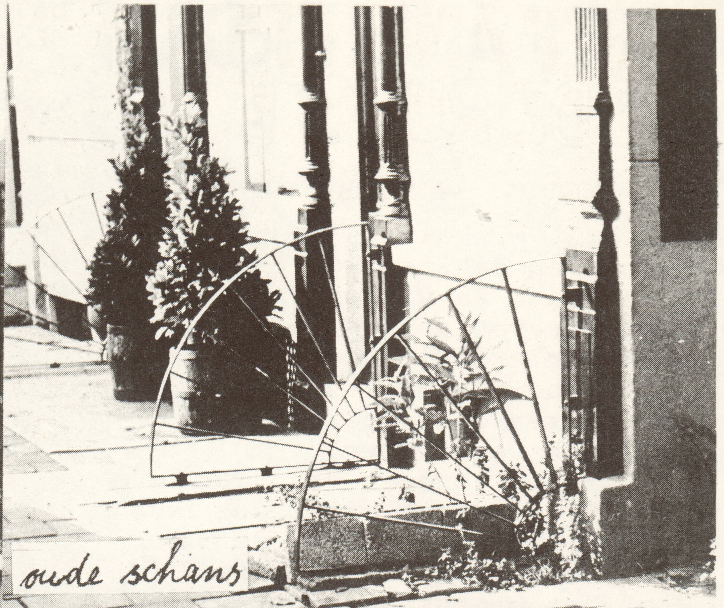

oude schans

Met het weghalen van wat straatstenen of tegels is voldoende grond vrijgemaakt om er een eigen tuin op na te houden.
Zelfs het smerige havenwater leent er zich nog voor om een tuin met waterplanten te maken.

2de Laurierdwarsstraat

zeeburgerpad

GEEF AMSTERDAM DE RUIMTE

of

HET TOPPUNT VAN SCHIJNHEILIGHEID

De h.h. winkeliers in het centrum van de stad hebben er genoeg van. Ze vinden dat ze in hun streven naar steeds meer winsten ernstig worden gehinderd door de duizenden blikken karkassen die dagelijks de straten verstoppen.
De middenstanders zijn dan ook zo vrij geweest om, onder het motto "Geef Amsterdam de ruimte", een ultimatum te stellen aan het gemeentebestuur: "óf die auto's weg uit het centrum, óf....". Sociaal denkend als ze zijn, hebben ze de stadsbestuurderen al een eindje op weg geholpen. Er is n.l. een lijstje opgesteld van mogelijke plaatsen waar de "geachte clientèle" zijn auto's kwijt kan. Deze plekken liggen, netjes verdeeld, rondom het centrum.
Nu wil het stomme toeval echter dat ook dáár mensen wonen en werken. Een aantal van hen is bovendien de auto liever kwijt dan rijk, omdat ze in verschillende artikelen en brochures gelezen hebben welke schadelijke gevolgen de uitlaatgassen hebben voor mens, dier en plant (bijv. loodvergiftiging en afsterving). Zij zullen de heren neringdoenden dan ook wel bijzonder dankbaar zijn voor hun vriendelijke geste.
De kans dat de voorstellen van de kneuterkapitalistjes gerealiseerd zullen worden lijkt ons vrij groot, want geld is macht, nietwaar?
We worden dus beroofd van een deel van het, toch al schaarse groen in de stad, omdat b.v. Paradiso en omgeving, Museumplein en Vondelpark (!) worden voorgesteld als mogelijke plaatsen om parkeergarages te bouwen, ondergronds of bovengronds. Dit laatste maakt overigens geen enkel verschil, want de onleefbaarheid ter plekke wordt in beide gevallen even groot. Horen en ademen zal de omwonenden en rustzoekenden vergaan door wolken uitlaatgassen, het lawaai van optrekkende en stationair draaiende auto's en het begeleidend geklaxonneer van ongeduldige automobilisten.
Overdreven? Gaat u"voor de lol" eens een poosje op een druk kruispunt staan......!
De neringdoenden beweren dat de aanwezigheid van parkeergarages "met het oog op het milieu een prettig bijverschijnsel" zal zijn. Voor het centrum wel, ja! De rest van de Amsterdammers mag wel stikken. Als de rijke toeristen maar blijven kopen.....!

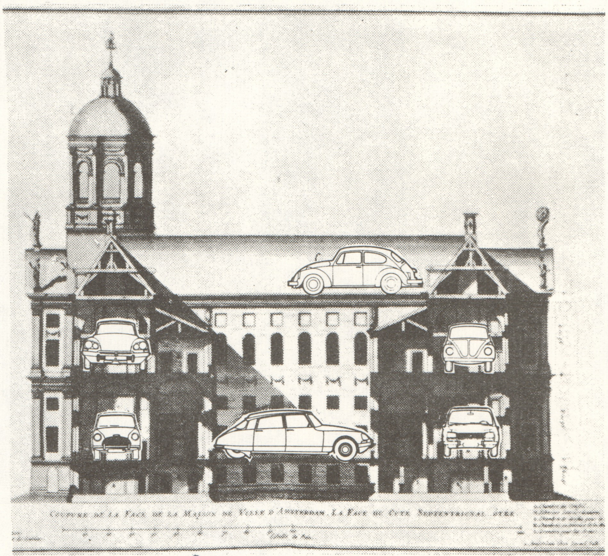

HET PALEIS ALS PARKEERGARAGE

TRANSVAAL BUURT

In de Transvaalbuurt heeft het comitee Leefbaarheid zich achter alle mensen die UIT WONINGNOOD een woning illegaal betrekken geschaard. Zij eisen van de gemeente dat wanneer zij in de Transvaalbuurt woningen ontruimt, dat dan aan iedereen een passende woonruimte aangeboden wordt!!

FEEST BIJ MISTER

"Het nieuwe filiaal in de Reguliersbreestraat is klaar. Op de streefdatum. Het is een lust om te zien. Naast de genodigden is het personeel door de direktie uitgenodigd. Ook de uitstekende etaleurs uit het eigen concern die de zaak ineens een uiterlijk van betrouwbaarheid en grote klasse hebben gegeven. Ook de verkopers en ook, dat vind ik zo demokraties, de leerlingverkopers die een maand tevoren "op proef" in dienst zijn genomen en voor een krats geboend en gedweild, gelapt en gekrabd, uitgemest en geassisteerd hebben met inrichten. Een hele week hebben ze overgewerkt tot half twaalf, twaalf uur en dan kan je op zo'n feest natuurlijk niet passeren. Dan mogen ze uit pure dank voor hun grote inzet en extra uren de big bossen en konsorten bedienen en zelf ook wat gebruiken, waarmee dan meteen de overuren gehonoreerd zijn. Er zijn hele belangrijke mensen bij en eengelegenheid om zó dicht bij te komen krijg je niet gauw.

alles in 't net Bij het feest en tijdens het werk, mag je of moet je eigenlijk altijd keurig gekleed gaan. Want soms als je in de zaak op de Nieuwendijk staat, ben je ineens geen magazijnbeheerder meer. Zelfs geen leerlingverkoper. Dan mag je de das die voor F 7,50 op de inkoopfaktuur stond voor F 19,75 aan een echte klant verkopen. Dat vind je wel veel winst, maar er blijven wel eens dassen hangen. Trouwens op dassen wordt overal veel winst gemaakt. Nee dan het andere goed, de pakken en jasjes enz. Daarvan wordt de inkoop gewoon verdubbeld en dan naar boven afgerond. En het wordt gevreten. Kan je nagaan, de eerste dag van de opening in de Reguliersbreestraat werd er voor 20.000 gulden verkocht, dat was een openbaar geheim, maar dat mag je eigenlijk niet opschrijven, want ik weet dat natuurlijk niet zeker."
Dat zei Hans.

Hans was er twee maanden op proef. Dat wil zeggen dat hij gedurende die periode in feite zonder opgaaf van reden ontslagen kan worden. Op proef.

Dat kan niet met een auto, niet met een fiets of kleurentelevisie maar wel met een Hans. En dat gaat dan 'sinister' bij Mister. Gedurende zijn proeftijd die in lengte van twee maanden verdacht veel lijkt op de periode waarin een part-time kracht van node was, worden hem salaris verhoging en vaste funktie in het vooruitzicht gesteld. Met zijn 21 jaar wordt hij in de grote drukte vóór de opening van het nieuwe filiaal magazijnbeheerder. D.w.z. het verzorgen van het binnenkomende goed; uitzoeken, uitprijzen, verdelen over de filialen en inschrijven op de mutatielijsten.

Voor 480 gulden per maand of te wel 110 gulden per week. Hans geeft te kennen dat zulks wel wat weinig is. "Komt dik in orde, even geduld, na je proeftijd wordt het fiks veranderd, blijf jij maar zó je best doen."
Hans doet dat en zoals gezegd, sjouwt en poetst over.

één te veel!

Dan zijn we enkele weken later. De stofwolken om de nieuwe zaak zijn opgetrokken en twee kollega's van dezelfde leeftijd die inmiddels als chef en verkoper boven Hans gepromoveerd zijn, geven plotseling opdrachten.
101 keer stofzuigen recht hangen wat al recht hangt. Het is duidelijk, er is een man over. Dan blijkt er plotseling gestolen te zijn. Er wordt over duidelijk gesuggereerd aan Hans en een lotgenoot dat een van hen tweeen de dader moet zijn. Hans blijft met moeite kalm, hij heeft vijf weken geinvesteerd er resten hem er nog drie.

Dan is er op donderdagmiddag om drie uur echt niets meer te doen. Het vonnis valt doodsimpel: "Ontslag op staande voet." "Waarom?", vraagt Hans. Het antwoord komt hierop neer: "Hoezo waarom, je bent toch op proef."

ontslag als ik wil

Het A.W. heeft een open redaktie ik bel op en zeg:"U spreekt met het A.W., waarom is Hans ontslagen?" "Wegens luiheid", luidt het antwoord aan de telefoon. "U moet iets beters verzinnen, ik ken Hans al een paar jaar", zeg ik, "had u voor die opening niet beter een part-time kracht kunnen nemen?" "Hij was twee maanden op proef, en dan kan ik hem ontslaan wanneer ik dat wil, wij adverteren altijd op proef," besluit meneer. "Maar", houd ik aan "is het dan niet eerlijker om een part-time kracht te vragen als je van te voren weet dat je iemand voor korte tijd nodig hebt, of is dat soms te duur? "
"Daar wens ik met u niet over te diskussieren."hoor ik dan, waar na de hoorn onmiddelijk op de haak wordt gesmeten. Ik zoek nog een keer in het telefoonboek; Mel..meu..mil..Mister en bel 262021."Korver"hoor ik zeggen. "Dat wilde ik nog even weten", zeg ik en leg de hoorn neer.
De DETAM(Vakgroep Detailhandel en Textiel Amsterdam) die in staat is om Hans een w.w.uitkering te verzorgen, weigerde dit, er was niets onrechtmatigs gebeurd.

RECTIFI-CATIE

Tot onze grote spijt is in het artikel "ZIJ WEL WIJ NIET"(zie A.W. nr. 18) de brief die herhuisvesting naar de bewoners van de Kalkmarkt 4 stuurde niet afgedrukt. Verder werd abusievelijk vermeld dat de heer Diepgrond de nieuwe eigenaar van het pand was, dat was hij nu is het de heer Veldhuis uit Soest.
De tekst van de brief volgt hieronder:
Geachte heer en mejuffrouw,
Naar aanleiding van uw aanvraag om ingeschreven te worden als woningzoekenden bij mijn dienst, deel ik u mede, dat deze niet in behandeling kan worden genomen, omdat u op bovengenoemd adres klandestien woont.
Hoogachtend,
Voor de Directeur van de Gem. Dienst Herhuisvesting,

N.B. 200 meter verderop krijgen klandestiene bewoners van herhuisvesting aanbiedingen, omdat daar de metro door moet, maar op de Kalkmarkt kan je je niet eens in laten schrijven.

met een buil op je kop naar de nieuwbouwwijken

Het konflikt over de onbetaalbare nieuwbouwwoningen in de 19e eeuwse buurten nadert binnenkort een dramatisch hoogtepunt. Twee nieuwbouwprojekten (voor 230 huizen aan de Pontanusstraat in de Dapperbuurt en voor 40 huizen in de Oosterparkbuurt) kunnen morgen van start gaan, maar omdat de bewoners van deze buurten geen pest hebben aan deze door astronomische huren gekenmerkte plannen is er nog steeds geen eerste paal geslagen.
Dit dramatische hoogtepunt moet, als de plannen van B&W doorgaan, bestaan in een grote, liefst bloederige rel. Daarbij zal, volgens diezelfde plannen, de mobiele eenheid in een laatste poging om de huren aanvaardbaar te maken te hoop gelopen bewoners uit elkaar slaan in de richting van hun betaalbare, maar door bouwvalligheid bedreigde oudbouw.

dat zit zo :

In de afgelopen maanden zijn Samkalden, Lammers en Kuijpers regelmatig naar Den Haag gereden om in de komfortabele werkvertrekken van Udink overleg te plegen (zoals dat in regententaal heet) over de beslissende rijksbijdrage die de huren betaalbaar moet maken voor de uitgekrotte amsterdammers.

Het staat vast dat het gezeur van het amsterdamse trio tot nu toe geen cent heeft opgeleverd. Hoewel Samkalden en Lammers keer op keer het deuntje hebben gezongen dat ze huren van tegen de 300 gulden en méér niet kunnen verkopen is Udink nog steeds niet van plan om over de brug te komen.
Teneinde raad hebben de heren drie nu besloten om "de zaak keihard te spelen". Het resultaat was een gemeentebegroting (deze week gepubliceerd), die bol staat van de beschuldigingen van nette heren uit Amsterdam aan andere nette heren uit Den Haag.
De amsterdamse schijtlijsters bakken het zo bruin dat zelfs Het Parool, de beste spekulant onder de amsterdamse kranten, schreef dat B&W zich vierkant achter Amsterdam hadden gesteld - alsof dat in de krant moet!
Maar daarmee houdt het spektakulaire offensief van onze leiders niet op. B&W besluiten dat het de hoogste tijd is geworden dat de amsterdammers hun slechte naam als lastige mensen maar weer eens moeten bewijzen. Kortom, het bestuur ziet met verlangen uit naar een spijkerharde rel, want pas dan hebben Samkalden en zijn onderhandelende makkers tenminste weer een poot waarop ze in de werkvertrekken van Udink kunnen staan.

Lammers huilerig

Lammers schakelt dan ook zijn vrienden bij de Groene in. In het deze week verschenen nummer zegt hij in een huilerig interview dat 'met name nu Amsterdam bijzonder aktief is met het politiek mobiliseren van de publieke opinie' om Udink en zijn vrienden zo ver te brengen dat zij hun toezeggingen over betaalbare huizen waarmaken.

rijksbijdrage aan de orde. De steden — met name Amsterdam — zijn nu bijzonder actief met het politiek mobiliseren van de publieke opinie. Een heel stuk van je taak gaat daarmee heen. De frac-

Groene Amsterdammer van vorige week.

Dit strijdbare gepruttel betekent in gewone taal dat er op verzoek van Lammers een typisch amsterdamse rel moet komen om Udink eindelijk over de brug te helpen. Amsterdammers, geef acht!
In hetzelfde interview komt Lammers met de als angst vermomde hoop dat de "prop er doorheen schiet". Han's bedoelingen zijn dus zo nobel als je maar kan wensen: wanneer binnenkort de gemeentelijke proppenschieter op u afgevuurd wordt is het niet de bedoeling dat de prop U pijn doet, maar dat de stront uit Udink's oor verdwijnt. Wordt Udus binnenkort afgerost hou dan in je bult dat Han Lammers je beste kameraad is.

Lammers' goede bedoelingen

Ondertussen doet Lammers zijn uiterste best om de ongeruste buurtbewoners zover op te geilen dat ze inderdaad gaan doen wat hij zo graag wil: zo kwaad worden dat de gummiknuppel er overheen moet. Zo gaf hij onlangs te kennen dat De Sterke Arm een stelletje asociaal geteisem is dat probeert - door gebruik te maken van demokratische rechten - een écht asociaal nieuwbouwplan tegen te houden. Geen wonder dat de Dapperbuurt over deze schandalige provokatie op haar achterste benen staat, maar dat is nu juist de bedoeling.
Het is ook niet toevallig - blijkt nu - dat de eerste oefeningen van de mobiele eenheid bij de sloop van huizen in de Reinwardtstraat plaatsvonden. Door deze oefenstof konden de agenten vast kennismaken met hun toekomstige slachtoffers.

Lammers' gebit

Interessant is dat het draaiboek van B&W voor de komende veldslag vermeldt dat Lammers in de frontlijn aan de kant van de bewoners zal staan. Om te voorkomen dat daarbij opnieuw alle tanden uit de grot van Han zullen verdwijnen is

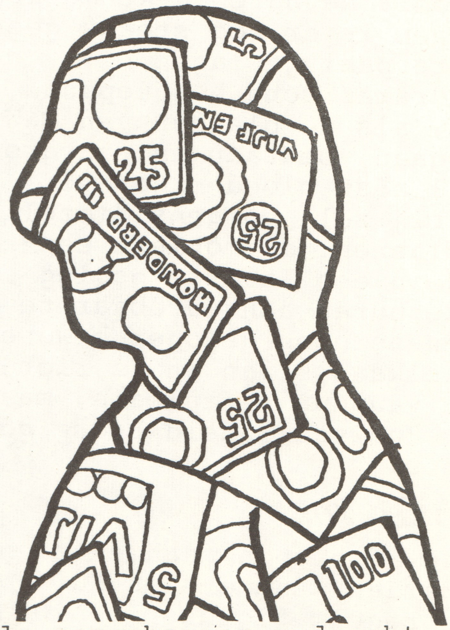

aan de manschappen opdracht gegeven alleen schijnbewegingen te maken in de richting van de wethouder, die herkenbaar zal zijn aan het in de rechterzak meegedragen Tien over Rood.
Het is duidelijk dat wat hier in elkaar gedraaid wordt niets

VERVOLG OP PAG 15

WELKOM BIJ HET TONEEL

Het Amsterdams Jongeren Toneel bracht in de zomer van 1972 het beroemde stuk "De drie stuivers opera" van Bertolt Brecht in de Smederij en ook in andere buurten zoals kortgeleden in de Dapperbuurt. Velen zullen het ongetwijfeld gezien hebben.
We gaan dit seizoen "De goede mens van Sezuan" instuderen en hebben daarvoor spelers en toneel-techniese mensen nodig.

Wilt u serieus aan toneel doen, dan bent u van harte welkom. Voor verdere inlichtingen kunt u bellen naar 64002 of 922223.

a.s.zondagavond,22 oktober om 8.00 uur in het Centraal Station,vergaderzaal 2,perron 2(direkt rechts kijken) voorbereidingsbijeenkomst voor grote diskussievergadering over de huidige metrobouw aangaande drie mogelijkheden:1.algeheel stoppen metrobouw.2.stoppen metrobouw op Waterlooplein(decentraalstationisatie)3.alternatief tracé Oostlijn door Geldersekade (eventueel door te trekken naar Noord),waarbij de aanleg van de overige metrolijnen uitgesloten wordt.

Een sterke algerijnse zender,die veel hinder oplevert,heeft niet alleen Radio Veronica gedwongen meer naar rechts te verschuiven, maar ook Radio Sirene verplicht het verderop te zoeken,in dit geval naar uiterst links,op de grens van de midden- en korte golf op de 185 meter:1600 kiloherz.Voortaan is Radio Sirene iedere vrijdagmiddag om 12.30 uur in de lucht,indien de omstandigheden dit vergen ook op andere dagen:zelfde tijd,zelfde golflengte.

VERVOLG VAN PAG 7

ren lag een al in paviljoen 3 terwijl de ander histeries gillend op het balkon stond te schreeuwen naar de alles verwoestende kinderen. Als deze laatste buur water tapte beneden dan stroomde het langs de muren van het hele huis. Altijd hoorde je water lopen. De muur was geheel afgeschermd met plastic.

EN NU NA 4 MAANDEN WETEN WE WEER WAT ONS BOVEN HET HOOFD HANGT!
Het wijkcentrum schijnt niet in staat te zijn mensen zoals ik te helpen, noch laten ze iets van zich horen wat betreft een aangekondigde hearing op 7 nov. a.s. En de aktiegroepen zwijgen als het graf.

rini de wert

VERVOLG VAN PAG 14

anders is dan een beschamend gemeentelijk vlooientheater. Het valt voor Lammers en konsorten niet te hopen dat de handen van de bewoners na de voorstelling echt gaan jeuken.

De PvdA financiert de aktie 18+

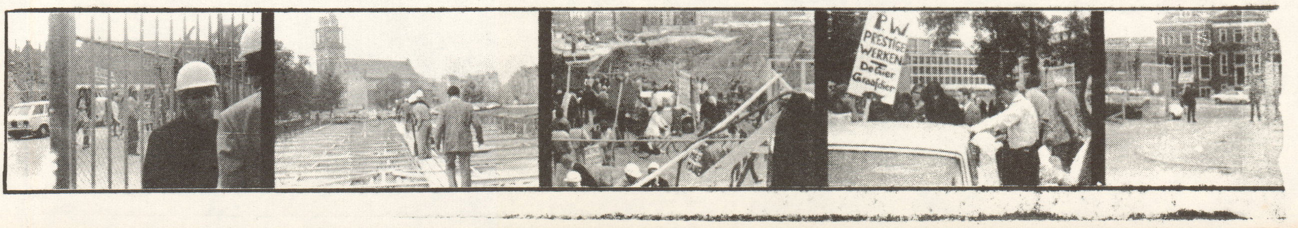

amsterdam, hoe houden we je mooi?